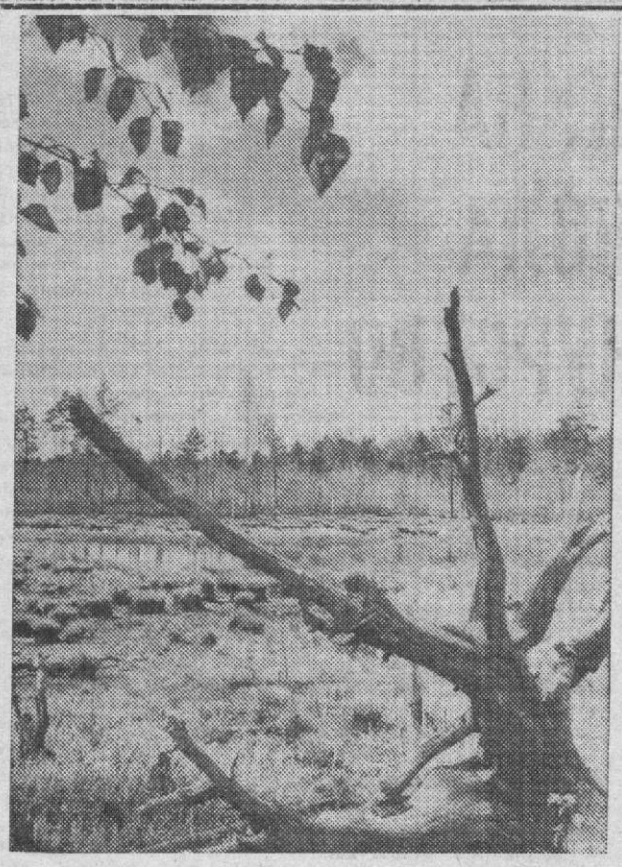

ОБРАЩЕНИЕ

ГОРОДСКОГО СОВЕТА ВЕТЕРАНОВ ВОЙНЫ И ТРУДА К РУКОВОДИТЕЛЯМ ПРЕДПРИЯТИЙ И ОРГАНИЗАЦИЙ, СЕКРЕТАРЯМ ПАРТИЙНЫХ КОМИТЕТОВ, ПРЕДСЕДАТЕЛЯМ СТК И РАБОТНИКАМ ПРАВООХРАНИТЕЛЬНЫХ ОРГАНОВ.

Товарищи! Продолжает гореть наша тайга, гибнет в ней все живое, в опасности «легкие» Сургута и сел района.

Пожары уже выжгли леса на площади более чем 22 тысячи гектаров. 25 июля за сутки сгорело 1400 га. А ведь еще на 18 июля пожаром было уничтожено всего 1,9 тыс. га. Несколько суток горела лесная зона против **УТТ-3:** в сплошном дыму работали рабочие **завода ЖБИ (Сургутнефтегазжилстроя), УТТ-1, мехколонны 114.** Выгорела береговая зеленая зона и у Белого Яра. Но полнейшее равнодушие к бедствию было со стороны вас, товарищи руководители и рабочие предприятий.

Газета «К победе коммунизма» в июле каждую неделю информировала, била тревогу, взывала к вашей совести (11, 19, 22, 29 июля). Вы же, равнодушно взирая на пожары, не выделяли людей и технику согласно решению райисполкома от 4 апреля 1989 года и указаниям лесной охраны.

Так, объединение Обьнефтегеология и трест Запсибэнергострой в июле выделили по 7—12 человек вместо 20. А руководители трестов **Сургутнефтепромстрой, Сургуттрансстрой, СМП-547, МК-32, ЖБИ Уралтрансстрой, Сургутстройиндустрия, ГРЭС-1,** подразделения **Сургутнефтегаза, предприятия электрических сетей** вообще не выделили людей. 20 тысяч гектаров леса можно было еще спасти, если бы вы, руководители трестов и парткомов, прониклись тревогой, прочитав передовую статью газеты «Под угрозой пожаров» за 11 июля 1989 года. Почему наших советских руководителей хозяйств приходится уговаривать даже при чрезвычайных ситуациях? Ведь пожары — это дело рук ваших же людей, работающих в лесу. Неужели 1,5 месяца горевшая тайга вокруг Лянтора летом 1988 года ничему нас не научила?

Возникают и другие вопросы. Почему пожарные службы, формирования гражданской обороны, воинские части не были привлечены к тушению пожаров?! Не видно роли правоохранительных органов. Не организовано патрулирование, нет аншлагов, запрещающих дорожных знаков, техника работает в лесу без искрауловителей. Работники прокуратуры затягивают решения по делам, представленным лесной охраной.

Товарищи! От вас и только от вас зависит, сохранится ли наша тайга, зеленые зоны сел и Сургута. И здесь нужна не кабинетная, а живая организаторская работа, не призывы, а только практическое личное ваше участие в организации людей на тушение лесных пожаров. Ведь у нас в районе не сплошная тайга, а ленточные и островные леса. И остановить пожар при хорошей организации работ не составляет непреодолимых трудностей. Почему не выполняются решения наших Советов?

Нам, ветеранам, непонятна и позиция бюро ГК КПСС. Почему все еще себя считают коммунистами руководители УТТ-3? Ведь они потеряли моральное право возглавлять даже свои коллективы. Нет в городе и районе конкретного спроса. А это порождает безответственность и вседозволенность.

Городской совет ветеранов принял обращение на заседании совета единогласно.

ИЗ ПОЭТИЧЕСКИХ ТЕТРАДЕЙ

Н. СОЧИХИН.

Люблю ходить я в летний лес
Во дни свои досуга,
Питая к ближним интерес
Товарища и друга.
Я рад всегда услышать в нем
Синицу и чечетку,
Или увидеть под кустом
Ежа живую щетку.
И что цветет. И кто поет —
Все — полно удивленья.
Кто любит лес, в лесу найдет
Еще и угощенье.
Когда с прогулки я такой
Шагаю по тропинке,
Несу в душе моей покой
И белый гриб — в корзинке.

* * *

На темном южном небосводе
Ищу Полярную звезду.
Привычный «ковшик» взгляд находит,
По краю линию веду...
Вот эта точка болевая,
Что чуть видна, а так болит,
Вошла, как капля пулевая,
Почти под сердце и горит.
И юг. И море. Все — прекрасно!
Живи и радуйся! А сам
Хоть на мгновенье, ежечасно,
Пускай и мысленно, я — там.
Где дождь и снег. И ветер резкий
Уж остудил домишко мой.
И облака, как занавески,
С унылой мокрою каймой.

* * *

Наши лица некрасивы.
Наши взгляды боязливы.
И просящи наши речи.
И обвислы наши плечи.
Мы забыли про улыбки.
И надежды наши зыбки.
В тесноте очередей
Растоптали в нас людей.
С нами всюду кривотолки.
Мы друг к другу злей, чем волки.
А спросите: Почему?
Я отвечу: Потому
Мало в нас от Человека,
Что боялись мы от века
Сначала — барина.
Потом — татарина,
Потом — императора.
Потом — узурпатора.
Потом — доносов.
Потом — вопросов.
А теперь у нас — ДЕМОКРАТИЯ.
Восславим дающего, братия!
Но сказано было и, видно, не зря:
«Все возвратится на круги своя».
Мати-Россия.
Мати-Россия.

* * *

Когда за душой не видать ни шиша,
Это — большая душа.
А когда не видать души,
Это — большие шиши.

«01» ИНФОРМИРУЕТ

В течение месяца в городе и районе произошло 99 пожаров с общим материальным ущербом 177.160 рублей. В результате пожаров уничтожено 32 строения, 1955 м поэтажной площади, и огне погибли два человека.

01.07.89 — Згоняйко Сергей, 7 лет, проживающий по пр. Комсомольский, 13, кв. 62, играя со спичками, поджег обшивку кресла, что привело к пожару.

07.07.89 — в результате безответственного отношения к открытому огню при сжигании бытового мусора на территории п. СЭН (за мкрн.) загорелось три строения, что привело к ущербу в 27 тыс. рублей.

13.07.89 — возник пожар в сарае балка № 79 по ул. Речной от оставленной без присмотра включенной электролампы накаливания. В результате отсутствия противопожарных разрывов с соседними строениями пожар уничтожил 6 строений и имущество граждан, в них проживающих. В огне погибли Н. Трошин и Н. Мазилкина.

23.07.89 — в результате неосторожного обращения с огнем неизвестным лицом произошел пожар в подъезде 2-хэтажного деревянного жилого дома. Дом частично уничтожен. В этот же день возник пожар и в жилом коттедже по ул. Привокзальная, 46, из-за воспламенения изоляции электрокабеля на вводе. В результате — уничтожено строение, имущество, пр. А. Назаров с сыном 5 лет получили значительные ожоги.

Все эти печальные примеры говорят о ханжеском отношении к соблюдению элементарных требований правил пожарной безопасности граждан нашего города. Немалый вклад в ухудшение пожароопасной обстановки в городе вносят руководители многих предприятий и организаций своей безответственностью и бесхозяйственностью **(УПТК треста Запсибэнергожилстрой** — нач. В. В. Нечаев, **трест СНГРС,** начальник Э. Н. Синегуб, **МО-94 треста МС-11,** начальник Н. А. Давыдов, **техучасток водных путей,** начальник В. А. Архипов).

Однако наряду с недостатками еще живет в наших людях чувство взаимопомощи, сострадания, мужества. Так, при тушении пожара по ул. Привокзальной, А. А. Цильки (работающий в СМП-739), рискуя собственной жизнью, проник в горящий дом и вынес из огня В. Орехова. Госпожнадзором направлено представление по месту работы о возбуждении ходатайства о награждении А. А. Цильки медалью «За отвагу на пожаре».

А. ШМАТОВ,
госинспектор по пожарному надзору СВПЧ-41.

ГОТОВЬ ЛЫЖИ ЛЕТОМ...

Очень хотелось бы, чтобы с этим вопросом в редакцию обратился кто-нибудь из молодежи, желательно от организаций геологов. Имею в виду лыжный спорт. Когда-то он был у нас спортом номер один. И где, как не у нас, культивировать лыжи! Из хлопика они могут сделать крепкого, сильного, «морозоустойчивого» спортсмена, что никак не повредит ни геологу, ни буровику.

К сожалению, этому виду и в объединении геологов, и в экспедициях уделяется все меньше внимания. Раньше, когда еще не было комплексов и бассейнов, подавляющее большинство молодежи приобщалось к спорту именно через лыжи. Гордость Сургута составляли мастер спорта Ю. Щепеткин, братья Куйвашевы, В. Проводников, А. Юнг, Г. Ситников. Их знали в Тюмени и за пределами области.

Прежде соревнования проводились в пойме реки Саймы и, невзирая на морозы, собирали множество и участников, и болельщиков. Но вот начались самострои, и лыжню оттеснили помойки. Затем состязания переместились за территорию ГСМ аэропорта, но и там трассе подходит конец. Место загрязнено до безобразия, сплошные несанкционированные свалки с одной стороны, ГРЭС — с другой, опять балки и новостройка. А это значит, опять смахнут участок леса, которого и так уже в Сургуте и вокруг него «кот наплакал». В объединении несколько лет ведутся разговоры об освещенной лыжне, но дальше продвижения нет, хотя место для нее буквально рядом с микрорайоном. Может быть, нашим спортивным работникам, и профсоюзным тоже, обратиться за опытом к нефтяникам, в трест Сургутнефтегазремстрой? А если потребуются рабочие руки, прошу сообщить мне об этом по адресу: ул. Мелик - Карамова, 64, кв. 5. С удовольствием приму участие в строительстве, с малых лет и до сих пор был и остаюсь поклонником лыжного спорта. Надеюсь, откликнутся на это дело и другие ветераны лыжни.

Так что, дорогие физорги, не теряйте времени, теплая пора проскочит незаметно, и снова все отодвинется на следующий год. Мы хотим, чтобы наша северная молодежь росла крепкой и здоровой. Лыжи это гарантируют.

В. МАРТЫНОВ,
художник - оформитель Сургутского вышкомонтажного управления объединения Обьнефтегазгеология, работающий пенсионер.

Редактор
В. В. КИСЕЛЕВ.

СПРАВКИ

ХОЗРАСЧЕТНЫЙ ЦЕНТР ПО ТРУДОУСТРОЙСТВУ, ПЕРЕОБУЧЕНИЮ И ПРОФОРИЕНТАЦИИ НАСЕЛЕНИЯ ПРИГЛАШАЕТ НА РАБОТУ (ПР. ДЗЕРЖИНСКОГО, 6):

В профессионально-техническое училище № 19 — инженеров и техников энергетического профиля на должности преподавателей спецдисциплин и мастеров производственного обучения, преподавателей математики, химии, общественных дисциплин, техника по эксплуатации зданий, слесаря - электромонтера, уборщиц, гардеробщиц. Приглашаются лица, имеющие прописку в г. Сургуте. Обр.: ул. Пушкина, 10, корпус 1, тел. 7-65-58.

По извещению № 964— начальника отдела, ведущего инженера, инженера.

В территориальное специализированное строительное управление Сургутинжнефтегазстрой НПСО Запсибинжнефтегазстрой — бухгалтера 2 категории, для работы на расчетах бухгалтера 2 категории, для работы на материалах имеющих опыт работы главного энергетика, водителей с открытыми категориями «Д», «Е», слесарей по ремонту автомашин, газоэлектросварщика, токарей, фрезеровщиков, шлифовщика, медника, слесаря-моториста, машинистов земснарядов ЛС-27 с 5 разрядом, машинистов двигателей внутреннего сгорания 4 разряда, машиниста трубоукладчика 6 разряда, газоэлектросварщиков 5 разряда, машинистов бульдозера 6 разряда, имеющих опыт работы на гидронамыве и сухорое, ведущего инженера ОТиЗ. Обращаться в отдел кадров ТССУ Сургутинжнефтегазстрой, проезд авт. № 5 до остановки «СУ-63».

В книжный ларек № 18 поступили очередные **тома подписных изданий:** Ливий— 1 т., Остен — 3 т., Симонов — 3 т., Олдингтон — 4 т., Ефремов — 5 т., Успенский — 4 т., «Археология СССР» — 9 т.

НАШ АДРЕС: 626400, г. Сургут, ул. Маяковского, 12а. Телефоны: редактор — 2-25-64, зам. редактора—6-60-38, ответственный секретарь — 6-60-92, отделы: партийной жизни — 7-56-06, нефти, газа и геологии — 7-56-03, строительства — 6-63-63, писем — 2-97-68 транспорта — 2-95-41, молодежи — 6-67-57, культуры — 7-56-05, фотоиллюстрации— 7-56-07, рекламы — 7-56-04, бухгалтерия — 7-56-02, общественная приемная — 7-56-08, директор типографии — 2-92-51, технолог — 2-92-89, бухгалтерия типографии — 2-92-18.
Газета печатается офсетным способом.

Газета выходит ежедневно, кроме воскресенья и понедельника.

Сургутская городская типография управления издательств, полиграфии и книжной торговли Тюменского облисполкома. Заказ № 8207. Тираж 57.517.